

UNIVERSIDAD AUTÓNOMA DE SINALOA

DIRECCIÓN DEL SISTEMA DE GESTIÓN DE LA CALIDAD

INFORME DE RESULTADOS DEL SEGUIMIENTO Y MONITOREO

PROCESO GENERAL DE ADMISIÓN AL PRIMER PERIODO DE LOS PROGRAMAS EDUCATIVOS ESCOLARIZADOS DEL NIVEL LICENCIATURA

SEGUNDA ETAPA APLICACIÓN DE EXAMEN DE EVALUACIÓN DIAGNÓSTICO (CENEVAL)



CICLO ESCOLAR 2022- 2023



SGC
DIRECCIÓN DEL SISTEMA DE
GESTIÓN DE LA CALIDAD
UNIVERSIDAD AUTÓNOMA DE
SINALOA



INFORME DE RESULTADOS OBTENIDOS DEL SEGUIMIENTO Y MONITOREO AL

**PROCESO
GENERAL DE ADMISIÓN AL PRIMER PERÍODO DE LOS
PROGRAMAS EDUCATIVOS ESCOLARIZADOS DE
NIVEL LICENCIATURA**

CICLO ESCOLAR 2022-2023

**SEGUNDA ETAPA: APLICACIÓN DE EXAMÉN DE EVALUACIÓN
DIAGNÓSTICO (CENEVAL)**



**INFORME DE RESULTADOS DEL SEGUIMIENTO Y MONITOREO AL
PROCESO GENERAL DE ADMISIÓN AL PRIMER PERÍODO DE LOS
PROGRAMAS EDUCATIVOS ESCOLARIZADOS DE NIVEL
LICENCIATURA (CICLO ESCOLAR 2022-2023)**

ETAPA: APLICACIÓN DEL EXAMEN DE EVALUACIÓN DIAGNÓSTICO (CENEVAL)

ÍNDICE

OBJETIVO	4
ALCANCE.....	4
CRITERIOS DE REVISIÓN	4
UNIDADES ORGANIZACIONALES SELECCIONADAS	4
RECURSO HUMANO PARTICIPANTE	5
FECHA DE REALIZACIÓN	5
RESULTADOS GENERALES.....	6
RESULTADOS POR UNIDAD ORGANIZACIONAL	7
UNIDAD REGIONAL NORTE.....	7
Coordinación de Servicios Escolares de la Unidad Regional Norte (Vicerrectoría)	7
UNIDAD REGIONAL CENTRO NORTE	8
Coordinación de Servicios Escolares de la Unidad Regional Centro Norte (Vicerrectoría)	8
UNIDAD REGIONAL CENTRO	9
Secretaría Académica Universitaria	9
Facultad de Medicina	10
Facultad de Derecho Culiacán	10
Facultad de Estudios Internacionales y Políticas Públicas	12
Facultad de Filosofía y Letras	15
Facultad de Informática Culiacán	15
Facultad de Ingeniería Culiacán	17
Facultad de Psicología	19
Facultad de Trabajo Social Culiacán	20
UNIDAD REGIONAL SUR	23
Coordinación de Servicios Escolares de la Unidad Regional Sur (Vicerrectoría)	23
Facultad de Ciencias Sociales	27
GALERÍA FOTOGRÁFICA.....	30



**INFORME DE RESULTADOS DEL SEGUIMIENTO Y MONITOREO AL
PROCESO GENERAL DE ADMISIÓN AL PRIMER PERÍODO DE LOS
PROGRAMAS EDUCATIVOS ESCOLARIZADOS DE NIVEL
LICENCIATURA (CICLO ESCOLAR 2022-2023)**

ETAPA: APLICACIÓN DEL EXAMEN DE EVALUACIÓN DIAGNÓSTICO (CENEVAL)

OBJETIVO

Verificar el desarrollo y el cumplimiento de las actividades relacionadas con la aplicación del examen de evaluación diagnóstico (CENEVAL) del proceso general de admisión al primer período de los programas educativos escolarizados de nivel licenciatura y conocer el grado de satisfacción percibido por los usuarios.

ALCANCE

El presente seguimiento y monitoreo tiene un alcance de revisión a la etapa de aplicación del examen de evaluación diagnóstico (CENEVAL) para el ciclo escolar 2022-2023.

CRITERIOS DE REVISIÓN

- Norma ISO 9001:2015. Sistemas de Gestión de la Calidad. Requisitos.
- Procedimiento para la atención de la Universidad Autónoma de Sinaloa para la aplicación del examen de evaluación diagnóstico (CENEVAL).
- Información documentada que da evidencia de la eficaz planificación, operación y control de la etapa de aplicación del examen de evaluación diagnóstico (CENEVAL).

UNIDADES ORGANIZACIONALES SELECCIONADAS

No.	UNIDAD ORGANIZACIONAL
UNIDAD REGIONAL NORTE	
1	Coordinación de Servicios Escolares Unidad Regional Norte (Vicerrectoría)
UNIDAD REGIONAL CENTRO NORTE	
2	Coordinación de Servicios Escolares Unidad Regional Centro Norte (Vicerrectoría)
UNIDAD REGIONAL CENTRO	
3	Secretaría Académica de Rectoría (Enlace UAS-CENEVAL)
4	Facultad de Medicina
5	Facultad de Derecho Culiacán
6	Facultad de Estudios Internacionales y Políticas Públicas
7	Facultad de Filosofía y Letras
8	Facultad de Informática Culiacán
9	Facultad de Ingeniería Culiacán
10	Facultad de Psicología
11	Facultad de Trabajo Social Culiacán
UNIDAD REGIONAL SUR	
12	Coordinación de Servicios Escolares Unidad Regional Sur (Vicerrectoría)
13	Facultad de Ciencias Sociales



**INFORME DE RESULTADOS DEL SEGUIMIENTO Y MONITOREO AL
PROCESO GENERAL DE ADMISIÓN AL PRIMER PERÍODO DE LOS
PROGRAMAS EDUCATIVOS ESCOLARIZADOS DE NIVEL
LICENCIATURA (CICLO ESCOLAR 2022-2023)**

ETAPA: APLICACIÓN DEL EXAMEN DE EVALUACIÓN DIAGNÓSTICO (CENEVAL)

RECURSO HUMANO PARTICIPANTE

No.	NOMBRE
1	Alma Lorena Leal León
2	Fernando Ixel Soto Pérez
3	Gerardo Hiram Sarabia Enciso
4	Jesús Guillermo Pérez del Valle
5	Luis Antón Amaral Solís
6	Omar Armando Beltrán Zazueta
7	Orffa Marisol López Obregón
8	Pamela Mendoza Medina
9	Rosa María Guevara Salido
10	Verónica O. Hamasaki Gálvez
11	Aarón Pérez Sánchez
12	Ana María Delgado Burgueño

FECHA DE REALIZACIÓN

UNIDAD REGIONAL	FECHA
Norte, Centro Norte, Centro y Sur	21 de mayo 2022



INFORME DE RESULTADOS DEL SEGUIMIENTO Y MONITOREO AL PROCESO GENERAL DE ADMISIÓN AL PRIMER PERÍODO DE LOS PROGRAMAS EDUCATIVOS ESCOLARIZADOS DE NIVEL LICENCIATURA (CICLO ESCOLAR 2022-2023)

ETAPA: APLICACIÓN DEL EXAMEN DE EVALUACIÓN DIAGNÓSTICO (CENEVAL)

RESULTADOS GENERALES

No.	DESCRIPCIÓN
1	La aplicación del Examen Nacional de Ingreso a la Educación Superior EXANI II es un proceso contratado externamente por la Universidad Autónoma de Sinaloa (UAS). El tipo y grado de control a aplicar sobre dicho proceso es a través del seguimiento y monitoreo realizados por la Dirección del Sistema de Gestión de la Calidad (DSGC).
2	La UAS contrató al Centro Nacional de Evaluación para la Educación Superior (CENEVAL) A.C. como proveedor de servicios para la aplicación de exámenes EXANI II para el ciclo escolar 2022-2023 a través de un convenio de colaboración elaborado por la Dirección General de Vinculación y Relaciones Internacionales desde el 2012.
3	Se reconoce el clima de orden y tranquilidad en el desarrollo del proceso en las instalaciones de la Universidad en las cuatro unidades regionales en que tiene cobertura el proceso certificado, resultado de la consolidación de los mecanismos de evaluación diagnóstico y la medidas de control empleadas (acceso dirigido para sustentantes, mecanismos de comunicación entre las partes interesadas y usuarios, mejora continua del proceso).
4	Se reconoce el esfuerzo de los actores involucrados en la realización del proceso para fortalecer la transparencia, liderando las actividades el C. Rector de la Universidad Autónoma de Sinaloa, Dr. Jesús Madueña Molina, el Vicerrector de la Unidad Regional Norte, MC. Toribio Ordoñez Lagarde, de la Unidad Regional Centro Norte, MC. Aarón Pérez Sánchez, de la Unidad Regional Centro, Dr. José de Jesús Zazueta Morales y de la Unidad Regional Sur, Dr. Miguel Ángel Díaz Quinteros, además de la participación de los notarios público en las unidades regionales para dar fe del mismo. Así como el involucramiento voluntario de la comunidad universitaria (autoridades, académicos, administrativos y estudiantes).
5	Se reconoce la tarea de las unidades académicas el día de la aplicación del examen al facilitar el pase de ingreso a CENEVAL o copia de la solicitud de preinscripción para usarla como identificación a los aspirantes que no lo llevaban.
6	Se reconoce la coordinación entre la Comisión Institucional de Admisión, Secretaría Académica Universitaria (SAU), Dirección General de Servicios Escolares (DGSE) y Dirección de Informática (DI) para la planeación, desarrollo y análisis de la información de las actividades relacionadas con la aplicación del examen CENEVAL.
7	En la presente edición, el examen es aplicable solo en el nivel superior, esperando la participación de 23,196 aspirantes de los cuales 22,376 de manera presencial y 820 por medios remotos para el acceso a programas educativos 100% en línea, en 176 sedes universitarias, en las 4 unidades regionales, coordinados por 2,210 monitores capacitados
8	De manera sobresaliente se distingue el esfuerzo institucional para que todo aquel aspirante que tenga una ficha para el ingreso a la universidad, tenga un espacio asegurado, en compromiso con la Ley General de Educación Superior, para la dar cobertura universal; al igual que el presente ciclo escolar.
9	Se destaca la estrategia de contar en cada plantel educativo con mesas de ayuda y el mantenimiento del programa ADIUAS al tomar las UA las adecuaciones necesarias para facilitar el ingreso a los programas educativos e impulsar la inclusión de las personas con discapacidad visual, auditiva, motriz e intelectual en el nivel superior atendiendo con ello la Ley Federal para Prevenir y Eliminar la Discriminación, la Ley General de Inclusión de las Personas con Discapacidad y la Ley de Integración Social con Discapacidad del Estado de Sinaloa, asumiendo la UAS el compromiso con la perspectiva de Responsabilidad Social Universitaria.
10	Se destaca la capacitación en línea y presencial a los monitores y la logística en las UA que en coordinación la comisión de admisión de ha unificado los esquemas de comunicación institucional y el de las UA para homologar la información que se proporciona a los aspirantes.
11	Se recomienda compartir las buenas prácticas que realizaron algunas unidades académicas como: <ul style="list-style-type: none"> • Obtener los resultados de la evaluación de la capacitación a monitores para que esta sea considerado en la planificación y logística de las UA. • Unificación de los protocolos sanitarios y de acceso a los espacios universitarios, en cuanto al acceso o no a familiares y dependientes de los sustentantes y que en esa medida se preparen las UA. • La habilitación de centros de cómputo en las UA y centros de computo universitarios en las unidades regionales para la aplicación de exámenes remotos de aspirantes a programas educativos virtuales, que tienen condiciones adversas para su conectividad en casa.



**INFORME DE RESULTADOS DEL SEGUIMIENTO Y MONITOREO AL
PROCESO GENERAL DE ADMISIÓN AL PRIMER PERÍODO DE LOS
PROGRAMAS EDUCATIVOS ESCOLARIZADOS DE NIVEL
LICENCIATURA (CICLO ESCOLAR 2022-2023)**

ETAPA: APLICACIÓN DEL EXAMEN DE EVALUACIÓN DIAGNÓSTICO (CENEVAL)

RESULTADOS POR UNIDAD ORGANIZACIONAL

UNIDAD REGIONAL NORTE					
UNIDAD ORGANIZACIONAL:		Coordinación de Servicios Escolares de la Unidad Regional Norte (Vicerrectoría)			
RESPONSABLE:		Verónica O. Hamasaki Gálvez			
DESCRIPCIÓN DE HALLAZGOS					
<p>En la unidad regional los aspirantes ingresaron desde temprano a las instalaciones universitarias respetando los protocolos sanitarios para ubicar el aula donde presentarían el examen, algunos nerviosos, otros emocionados, pero todos con la expectativa de lograr un espacio en la carrera de su preferencia, y un equipo de universitarios y personal de CENEVAL ya los esperaban para orientarlos y supervisar el desarrollo de la evaluación.</p>					
<p>Por primera vez se contó con mesas de ayuda en cada plantel y como cada año padres y madres de familia acompañaron a sus hijos y esperaron a las puertas de las escuelas y facultades como muestra de apoyo, deseando lo mejor para ellos y reconociendo el esfuerzo de la Universidad por atender la mayor cantidad de jóvenes.</p>					
<p>De manera general, en la unidad regional norte se presentaron para 17 programas educativos escolarizados y 2 semiescolarizados, los siguientes exámenes:</p>					
Unidad Regional Norte					
Unidad académica	Programa educativo	Exámenes solicitados	Exámenes presentados		Exámenes no presentados
Facultad de Agricultura del Valle del Carrizo	Licenciatura en Ingeniería Agronómica	71	55	77%	16 23%
Facultad de Agricultura del Valle del Fuerte	Licenciatura en Ingeniería Agronómica	297	273	92%	24 8%
Facultad de Derecho y Ciencias Políticas	Lic. en Derecho	193	171	89%	22 11%
	Lic. en Derecho (Semiescolarizado)	46	35	76%	11 24%
	Lic. en Ciencia Política	14	11	79%	3 21%
	Lic. en Criminalística y Ciencias Forenses	78	71	91%	7 9%
Facultad de Educación Física y Deporte Extensión Los Mochis	Lic. en Educación Física	54	44	81%	10 19%
	Lic. en Educación Deportiva	30	25	83%	5 17%
Facultad de Enfermería Mochis	Lic. en Enfermería	581	521	90%	60 10%
Facultad de Ingeniería Mochis	Lic. en Ingeniería Civil	175	160	91%	15 9%
	Lic. en Ingeniería Geodésica	16	13	81%	3 19%
	Lic. en Ingeniería de Software	146	134	92%	12 8%
	Lic. en Ingeniería en Procesos Industriales	55	51	93%	4 7%
Facultad de Medicina, Extensión Los Mochis	Lic. en Médico General	514	492	96%	22 4%
Facultad de Trabajo Social Los Mochis	Lic. en Trabajo Social	112	89	79%	23 21%
Unidad Académica de Negocios	Lic. en Relaciones Comerciales Internacionales	207	182	88%	25 12%
	Lic. en Relaciones Comerciales Internacionales (Semiescolarizada)	49	38	78%	11 22%
	Lic. en Diseño Gráfico Empresarial	84	77	92%	7 8%
	Lic. en Desarrollo Empresarial y de Negocios	111	99	89%	12 11%
	Lic. en Mercadotecnia	63	61	97%	2 3%
Total	17 programas educativos (Escolarizados) y 2 programas educativos (Semiescolarizados)	2896	2602	90%	294 10%



**INFORME DE RESULTADOS DEL SEGUIMIENTO Y MONITOREO AL
PROCESO GENERAL DE ADMISIÓN AL PRIMER PERÍODO DE LOS
PROGRAMAS EDUCATIVOS ESCOLARIZADOS DE NIVEL
LICENCIATURA (CICLO ESCOLAR 2022-2023)**

ETAPA: APLICACIÓN DEL EXAMEN DE EVALUACIÓN DIAGNÓSTICO (CENEVAL)

UNIDAD REGIONAL CENTRO NORTE	
UNIDAD ACADÉMICA:	Coordinación de Servicios Escolares de la Unidad Regional Centro Norte (Vicerrectoría)
RESPONSABLE:	Aarón Pérez Sánchez
DESCRIPCIÓN DE HALLAZGOS	

El proceso de aplicación del examen de ingreso del nivel superior EXANI II del CENEVAL, la Notaría Pública Número 105 a cargo de la Lic. Gladys Gaxiola Cuadras, a petición del MC. Aarón Pérez Sánchez, vicerrector de la Unidad Regional Centro Norte, de la Universidad Autónoma de Sinaloa, dio fe en la Facultad de Ciencias Económicas Administrativas y Tecnológicas, del inicio oportuno, entrega puntual y en orden a los coordinadores, a partir de las 8:00 horas a las 9:00 horas, y con una duración de cuatro horas y media aproximadamente, para la aplicación del examen a los sustentantes, el cual es efectuado a través de CENEVAL, correspondiente al periodo escolar de ingreso 2022-2023.

Acto seguido, se trasladaron a la Facultad de Ciencias Económicas Administrativas y Tecnológicas, para iniciar el procedimiento de aplicación del EXANI II, contando con la presencia de autoridades educativas y del CENEVAL, indicándose que la aplicación del examen tendría una duración de las 9:00 a las 14:00 horas.

Este protocolo se efectuó con la presencia de la coordinadora de Registro y Seguimiento de Aplicaciones, Ana Karina Celis Cervantes, persona que atendió el proceso de aplicación del CENEVAL por EXANI II, quien proporcionó atención sobre todos los aspectos correspondientes al proceso de aplicación y devolución de las hojas de respuesta.

Respecto a la estadística de número de solicitantes en la URCN, fue de EXANI II, 709 exámenes solicitados de los cuales, 621 se presentaron (88%) y 88 aspirantes no se presentaron (12%)

Unidad Regional centro Norte					
Tipo de examen	Exámenes solicitados	Exámenes presentados	Exámenes no presentados		
Ciencias de la salud - Química	10	8	80%	2	12%
Ciencias de la salud - Probabilidad y estadística	46	43	93%	3	7%
Administración - Economía	200	177	89%	23	12%
Administración - Matemáticas financieras	111	90	81%	21	19%
Derecho - Filosofía	121	107	88%	14	12%
Aritmética - Historia	96	83	86%	13	14%
Economía - Probabilidad y estadística	40	36	90%	4	10%
Cálculo diferencial e integral - Probabilidad y estadística	23	20	87%	3	13%
Economía - Matemáticas financieras	42	38	90%	4	10%
Derecho - Historia	20	19	95%	1	5%
Total	709	621	88%	88	12%

En torno al cumplimiento del horario asignado, se afirma que se cumplió perfectamente.

En lo referente a los aspirantes con capacidades especiales, se presentaron 7 estudiantes con sus respectivos asesores; en FCEAT (4) de los cuales uno con dislexia, uno con problemas visuales (baja), uno con problemas intelectuales y un alumno con aptitudes sobresalientes; en FCEA Guasave (3) de los cuales dos con problemas visuales y uno con problema motriz, es importante señalar que a todos se les brindaron las facilidades para la realización de dicho examen.

En cuanto a **incidentes** presentados, se informa que la única incidencia fue en FCEAT extensión Mocorito, se entregaron las hojas de respuestas a los estudiantes de manera errónea, entregando a los de licenciatura en administración de empresas las hojas que correspondían a los de licenciatura en contabilidad y viceversa a los de contabilidad las hojas de respuesta de administración de empresas.

**INFORME DE RESULTADOS DEL SEGUIMIENTO Y MONITOREO AL
PROCESO GENERAL DE ADMISIÓN AL PRIMER PERÍODO DE LOS
PROGRAMAS EDUCATIVOS ESCOLARIZADOS DE NIVEL
LICENCIATURA (CICLO ESCOLAR 2022-2023)**

ETAPA: APLICACIÓN DEL EXAMEN DE EVALUACIÓN DIAGNÓSTICO (CENEVAL)

UNIDAD REGIONAL CENTRO

UNIDAD ORGANIZACIONAL:	Secretaria Académica Universitaria
RESPONSABLE:	Alma Lorena Leal León

A) ENLACE CENEVAL UAS

Se entrevistó a Sergio García Castro, responsable operativo UAS-CENEVAL de la Secretaría Académica Universitaria, quien nos reporta la siguiente información:

- El convenio celebrado entre autoridades de CENEVAL y la Universidad Autónoma de Sinaloa se mantiene.
- El examen fue programado y aplicado con estricto orden el día 21 de mayo de 2022, en el horario de 9 am a 1:30 pm.
- Números de exámenes solicitados y presentados en la modalidades presencial y remota:

Universidad Autónoma de Sinaloa			
Modalidad Presencial	Exámenes solicitados	Exámenes presentados	Exámenes no presentados
Unidad regional norte	3017	2699 (89.5%)	318 (10.5%)
Unidad regional centro-norte	709	621 (87.6%)	88 (12.4%)
Unidad regional centro	13665	12312 (90.1%)	1353 (9.9%)
Unidad regional sur	4985	4426 (88.8%)	559 (11.2%)
Total	22376	20058 (89.6%)	2318 (10.4%)

Universidad Autónoma de Sinaloa			
Modalidad remota	Exámenes solicitados	Exámenes presentados	Exámenes no presentados
Unidad regional norte	99	560 (68.3%)	260 (31.7%)
Unidad regional centro-norte	0		
Unidad regional centro	681		
Unidad regional sur	40		
Total	820	560 (68.3%)	260 (31.7%)

- Se dio una capacitación virtual por parte de CENEVAL, disponible para los monitores y auxiliares del 4 al 18 de mayo, donde se capacitaron 2210 monitores:

Unidad Regional	Monitores
Norte	330
Centro-norte	156
Centro	1158
Sur	566
Total	2210

- Se contó con 73 personas que conforman el equipo de auxiliares por parte de CENEVAL:

Unidad Regional	Auxiliares
Norte	10
Centro-norte	4
Centro	39
Sur	20
Total	73



**INFORME DE RESULTADOS DEL SEGUIMIENTO Y MONITOREO AL
PROCESO GENERAL DE ADMISIÓN AL PRIMER PERÍODO DE LOS
PROGRAMAS EDUCATIVOS ESCOLARIZADOS DE NIVEL
LICENCIATURA (CICLO ESCOLAR 2022-2023)**

ETAPA: APLICACIÓN DEL EXAMEN DE EVALUACIÓN DIAGNÓSTICO (CENEVAL)

- Para la modalidad examen desde casa, CENEVAL fue el encargado de enviar la información y el enlace para realizar el examen, además las preguntas eran por tiempo de respuesta y se requería que tuviera activada la cámara del equipo.

UNIDAD ACADÉMICA:		Facultad de Medicina		
RESPONSABLE:		Rosa María Guevara Salido		
DESCRIPCIÓN DE HALLAZGOS				
Se hizo presencia en el acto de apertura, encabezado por el rector, Dr. Jesús Madueña Molina, y con presencia de los integrantes de la comisión de admisión y los 2 notarios públicos, Num 83 Lic. Eduardo Niebla Álvarez Num. 162 Ismael Arenas Espinoza; en tanto los vicerrectores con sus respectivos notarios públicos se concentraron e integraron a la apertura de manera remota, con el propósito de dar certidumbre en la evaluación. El rector descarta que el retorno a la modalidad presencial en la presentación del examen da mayor oportunidad, evitando el riesgo por fallas o bajas posibilidad de un acceso a internet estable por parte de los aspirantes económicamente vulnerables; expuso que el examen de admisión es de diagnóstico y permitirá diseñar estrategias de aprovechamiento, conocer el nivel con el que llegan los alumnos para que el aprendizaje sea mejor; en ese sentido y considerando los avances en materia de vacunación se toman la decisión estratégica de retomar la actividad presencial considerando las debidas medidas y protocolos sanitarios y de seguridad. En compromiso con la Ley General de Educación Superior, se hará el esfuerzo al igual que al año pasado en dar cobertura universidad, haciendo época a la política institucional de la SEP, buscando asegurar un lugar para cada aspirante.				
Tipo de examen	Exámenes solicitados	Modalidad	Unidad Académicas	Recursos
Exani II	23,196	22,376 de manera presencial 820 por medios remotos	176	2,210 monitores capacitados persona académico, administrativo, comunidad estudiantil, supervisores de CENEVAL), notarios públicos en las 4 unidades regioanles para dar fe de la legalidad del proceso.
Ernesto Ramirez Cornejo, Coordinador General de CENEVAL, por su parte, agradeció la calidez y hospitalidad recibido por la UAS y que del servicio ofrecido se pretende garantizar la validez del instrumento de evaluación bajo fundamentos técnicos y esencialmente humano.				

UNIDAD ACADÉMICA:	Facultad de Derecho Culiacán
RESPONSABLE:	Ing. Luis Anton Amaral Solís
DESCRIPCIÓN DE HALLAZGOS	
A) Encargado de control escolar	
<p>Para la jornada de aplicación de examen CENEVAL se entrevistó con el encargado de control escolar de la facultad de Derecho Culiacan, en donde comento lo siguiente:</p> <ul style="list-style-type: none">• La planificación de la unidad académica en mencion fue en citar a 6:30 de la mañana del día del evento para afinar detalles con monitores y con los supervisores de CENEVAL.• El personal que se desempañó como monitor para la aplicación de examen CENEVAL recibieron a través de sus correos electrónicos el link de acceso a la presentación que describía como realizar las actividades relacionadas con los monitores.• El encargado de control escolar solicito 1000 fichas de los cuales se presentaron 548 sustentantes el día del examen.• Se abrieron 23 aulas para la aplicación del examen CENEVAL de 36 sustentantes.	

INFORME DE RESULTADOS DEL SEGUIMIENTO Y MONITOREO AL PROCESO GENERAL DE ADMISIÓN AL PRIMER PERÍODO DE LOS PROGRAMAS EDUCATIVOS ESCOLARIZADOS DE NIVEL LICENCIATURA (CICLO ESCOLAR 2022-2023)

ETAPA: APLICACIÓN DEL EXAMEN DE EVALUACIÓN DIAGNÓSTICO (CENEVAL)

- 16 aulas de escolarizada.
- 4 aulas de semi escolarizada.
- 3 aulas de extensión Navolato.

Facultad de Derecho Culiacán			
Programa educativo	Exámenes solicitados	Exámenes presentados	Exámenes no presentados
Lic. en Derecho	548	493 (90%)	55 (10%)

B) Supervisores o auxiliares de aplicación de exámenes por parte de CENEVAL

Al preguntarle sobre la logística de la unidad académica, su respuesta fue favorable y satisfactoria en donde destacó:

- el apoyo de la universidad para que la aplicación del examen sea de la mejor manera
- instalaciones excelentes y muy adecuadas para la magnitud de este evento,
- infraestructura suficiente para atender la demanda tan amplia de sustentantes.

No se presentaron 55 sustentantes, los cuales fueron entregados a encargados de CENEVAL.

C) Monitor/aplicador de examen

Los monitores fueron citados a las 6:30 de la mañana, en donde recibieron sus respectivos paquetes de exámenes, se mencionó que recibieron capacitación a través de un link que les llegó a sus correos electrónicos y posteriormente un breve recordatorio por parte de encargados de CENEVAL con las instrucciones finales antes de realizar el examen el mismo día. Se observó que cada monitor solicitaba al aspirante su pase de CENEVAL así como, una identificación para poder realizar su examen.

D) Infraestructura (Instalaciones)

Se recorrió la unidad académica para verificar que las instalaciones se encontraban en las medidas adecuadas para llevar a cabo la jornada de CENEVAL, en donde se observa lo siguiente:

- Limpieza excelente; todo el inmueble se encontró de la mejor manera.
- Ventilación adecuada y con buena temperatura para desarrollar la jornada.
- Iluminación buena; en la mayoría de las aulas que las luces funcionaban adecuadamente.
- Mobiliario en las aulas en buenas condiciones
- Servicios sanitarios al iniciar la jornada se encontraron en buenas condiciones.
- La UA contaba con botiquín de emergencia, así como, personal capacitado en primeros auxilios en caso de que existiera alguna eventualidad con los sustentantes.

E) Seguridad, resguardo, confidencialidad y control de los materiales de aplicación (Cuadernillos de preguntas y hojas de respuestas)

El material se resguardó de la mejor manera en la UA. Los cuadernillos, hojas de respuestas y otros materiales fueron resguardados en el auditorio de la unidad la cual contaba con buen espacio para entregar paquetes a monitores y al finalizar la jornada poder recibir en orden.

F) Comunicación y satisfacción de los usuarios

En entrevista con sustentantes mencionaron que el proceso de pre-inscripción y realización de CENEVAL les pareció excelente y que no tuvieron ningún problema, además de que siempre estuvieron apoyados por personal de la UA.

G) Otras opiniones o sugerencias con la finalidad de mejorar el servicio.

Incidente

- Se identifican incidentes con sustentantes de extensión Navolato por confusión respecto a la ubicación de lugar en donde iban a realizar su examen se presentaron a la hora del examen en



**INFORME DE RESULTADOS DEL SEGUIMIENTO Y MONITOREO AL
PROCESO GENERAL DE ADMISIÓN AL PRIMER PERÍODO DE LOS
PROGRAMAS EDUCATIVOS ESCOLARIZADOS DE NIVEL
LICENCIATURA (CICLO ESCOLAR 2022-2023)**

ETAPA: APLICACIÓN DEL EXAMEN DE EVALUACIÓN DIAGNÓSTICO (CENEVAL)

<p>Culiacán, a pesar que estaba indicado el lugar en su pase a CENEVAL. Se les informó a los aspirantes que no llegaron a realizar su examen, tendrán que esperar un nuevo proceso de examen respetando los trámites ya realizados por parte de los sustentantes.</p>	
<p>H) Aspectos Destacables</p>	
<ul style="list-style-type: none"> • Excelente logística y orden por parte del personal de la unidad académica, siempre pendientes en atender todas las dudas de los sustentantes. • Excelente ambiente para realizar el examen CENEVAL. • Apoyo por parte de control escolar, para la atención de sustentantes sin pase a ceneval impreso. • Director de unidad académica siempre en el lugar para apoyar en cualquier situación que pudiera existir. 	

UNIDAD ACADÉMICA:	Facultad de Estudios Internacionales y Políticas Publicas																
RESPONSABLE:	Orffa Marisol López Obregón																
DESCRIPCIÓN DE HALLAZGOS																	
A) Encargado de control escolar																	
Se entrevistó al responsable de control escolar, Cynthia Guadalupe Álvarez Pompa, que declaró lo siguiente:																	
<ul style="list-style-type: none">Recibieron correos por parte del secretario administrativo con la información necesaria para la aplicación del examen. Por su parte como responsable de control escolar y por instrucción del director enviaron correos a la planta docente y una liga para contestar un cuestionario de google para que lo contestaran los maestros que de manera voluntaria quisieran participar en el ejercicio.																	
<table><tr><td>Programas educativos</td><td>Número de aulas con capacidad de 30 a 35 personas</td></tr><tr><td>Lic. en Estudios Internacionales</td><td>4</td></tr><tr><td>Lic. en Políticas Públicas</td><td>1</td></tr><tr><td>Lic. en Relaciones Comerciales Internacionales</td><td>4</td></tr></table>				Programas educativos	Número de aulas con capacidad de 30 a 35 personas	Lic. en Estudios Internacionales	4	Lic. en Políticas Públicas	1	Lic. en Relaciones Comerciales Internacionales	4						
Programas educativos	Número de aulas con capacidad de 30 a 35 personas																
Lic. en Estudios Internacionales	4																
Lic. en Políticas Públicas	1																
Lic. en Relaciones Comerciales Internacionales	4																
<ul style="list-style-type: none">Logística: Se organizaron 9 grupos, 4 para la licenciatura de estudios internacionales, 1 para la licenciatura de políticas públicas y 4 para la licenciatura de relaciones comerciales internacionales, además de un cubículo para la persona de ADIUAS y el centro de cómputo que se puso a disposición de algunos alumnos que lo realizaron en línea.Programa ADIUAS: Estaban registrados 2 casos de aspirantes con debilidad visual, una de nombre María Fernanda Medina Padilla, fue ubicada en un cubículo en compañía de una maestra de acompañamiento para realizar el examen, el otro caso se ubicó al aspirante, pero no necesitaba ayuda solo utilizaba lentes, declaro que lo realizaría en el grupo que le asignaron (no necesito ayuda).Desarrollo: Desde el acceso a la institución se revisaban los requisitos para presentar el examen (identificación con fotografía y pase de ceneval), en los casos donde los aspirantes no llevaban los documentos completos para el acceso a las aulas se le turnó al departamento de control escolar para apoyarlos con una impresión/copia de dichos documentos.																	
<table><tr><td colspan="4">Facultad de Estudios Internacionales y Políticas Publicas</td></tr><tr><td>Programa educativo</td><td>Exámenes solicitados</td><td>Exámenes presentados</td><td>Exámenes no presentados</td></tr><tr><td>Lic. en Estudios Internacionales</td><td rowspan="3">249</td><td rowspan="3">211 (85%)</td><td rowspan="3">38 (15%)</td></tr><tr><td>Lic. en Políticas Públicas</td></tr><tr><td>Lic. en Relaciones Comerciales Internacionales</td></tr></table>				Facultad de Estudios Internacionales y Políticas Publicas				Programa educativo	Exámenes solicitados	Exámenes presentados	Exámenes no presentados	Lic. en Estudios Internacionales	249	211 (85%)	38 (15%)	Lic. en Políticas Públicas	Lic. en Relaciones Comerciales Internacionales
Facultad de Estudios Internacionales y Políticas Publicas																	
Programa educativo	Exámenes solicitados	Exámenes presentados	Exámenes no presentados														
Lic. en Estudios Internacionales	249	211 (85%)	38 (15%)														
Lic. en Políticas Públicas																	
Lic. en Relaciones Comerciales Internacionales																	

**INFORME DE RESULTADOS DEL SEGUIMIENTO Y MONITOREO AL
PROCESO GENERAL DE ADMISIÓN AL PRIMER PERÍODO DE LOS
PROGRAMAS EDUCATIVOS ESCOLARIZADOS DE NIVEL
LICENCIATURA (CICLO ESCOLAR 2022-2023)**

ETAPA: APLICACIÓN DEL EXAMEN DE EVALUACIÓN DIAGNÓSTICO (CENEVAL)

Se realizó entrevista a: Al Dr. Yasser Orlando Espinoza García, director de la Facultad de Estudios Internacionales y Políticas Públicas, quien comenta los aspectos de interés en la aplicación del examen con relación a:

- Coordinación institucional: a principios del presente mes de mayo, enviaron correo al director y al responsable de control escolar con las especificaciones para el desarrollo del examen ceneval: definición de responsabilidades, acceso para el curso de capacitación a monitores de UA en línea mediante plataforma CENEVAL, líneas activas de comunicación, y lineamientos en relación a las dinámicas y herramientas para el desarrollo del CENEVAL.
- Planeación de la UA: Con anticipación, el personal de la UA planificó las actividades, necesidades y coordinación del personal de apoyo, considerando: el recurso humano necesario, la formación requerida, la adecuación de espacios, alimentación, servicios de limpieza y apoyo a los aspirantes. Dicha planificación contempla que los maestros que quisieran apoyar de manera voluntaria se registrarían en un cuestionario de google, así como también invitaron a alguno alumno (jefes de grupos) que apoyarían con diversas tareas.

Personal involucrado			
Aplicadores monitores	Alumnos	Intendente	Administrativos y guardias
13	10	1	10

- La entrega del primer paquete de exámenes concluidos fue a la 13:20 de la tarde, se realizó conteo y eliminación de firma de responsiva de los documentos. La UA se preparó con alimentos para ofrecer al personal involucrado en la aplicación.

Se destaca:

- La organización y buen desempeño del personal involucrado ya que se apreciaron buenas prácticas y comunicación efectiva mediante un grupo de mensajería digital; se observó entrega del material de aplicación concluido el examen de manera ordenada y ágil.

B) Supervisores o auxiliares de aplicación de exámenes por parte de CENEVAL

El coordinador de CENEVAL, Dolores Carolina Gonzales Codeño, comentó que sus actividades son distribuir el EXANI II a los monitores y hacer conteo del mismo al finalizar el examen, atender las situaciones que se puedan presentar en el transcurso del examen, así como hacer recorridos por las aulas, recoger los cuadernillos sobrantes y resguardar el material una vez haya concluido la aplicación del mismo y sellar y llevar a la cede donde se concentran todos los exámenes (Torre Académica Culiacán).

La coordinadora declara muy buena organización por parte del director y responsable de control escolar. Que se vive un ambiente armonioso y que el personal es muy amable y que percibe un trato digno a todo los aspirantes y personal que intervienen en el ejercicio de aplicación del examen.

C) Monitor/aplicador de examen

Se entrevistó a los monitores, profesora María José Enriquez Cabral y profesor Ernesto Sánchez Sánchez ambos con experiencia en la ejecución de este ejercicio, ambos declararon las mismas instrucciones:

- Los citaron a las 7:00 am.
- A las 7:15 iniciaron la entrega de paquetes y conteo de exámenes
- Debían permitir el acceso al aula a las 8:00 am.
- Pedir pase a CENEVAL e identificación o constancia de preinscripción.
- Distribuir el EXANI II, entregando el tipo 1 a un aspirante y el tipo 2 al aspirante contiguo.
- Iniciar el examen a las 9 am y finalizar a la 1:30 pm
- Facilitar material como lápiz, pluma, sacapuntas y borradores a quien lo necesitara.



INFORME DE RESULTADOS DEL SEGUIMIENTO Y MONITOREO AL PROCESO GENERAL DE ADMISIÓN AL PRIMER PERÍODO DE LOS PROGRAMAS EDUCATIVOS ESCOLARIZADOS DE NIVEL LICENCIATURA (CICLO ESCOLAR 2022-2023)

ETAPA: APLICACIÓN DEL EXAMEN DE EVALUACIÓN DIAGNÓSTICO (CENEVAL)

Los monitores declaran haber tenido una reunión dos días antes 19 de mayo en las instalaciones de la UA donde afinaron detalles de la logística del examen, así como también declaran el uso de mensajes de texto para la comunicación oportuna. Este año la capacitación fue en línea.
D) Infraestructura (Instalaciones)
Se observó que las instalaciones estaban limpias, ventiladas aires acondicionados en funcionamiento y con buena iluminación, se contaba mesa para dos personas en las aulas, los servicios sanitarios estaban limpios y contaban con papel higiénico y jabón, el personal de intendencia estaba presente. En todos los grupos había gel antibacterial.
E) Seguridad, resguardo, confidencialidad y control de los materiales de aplicación (Cuadernillos de preguntas y hojas de respuestas)
Los mecanismos para garantizar la protección física y jurídica de los materiales de aplicación utilizados y no utilizados antes, durante y después de la aplicación fueron los siguientes: <ul style="list-style-type: none"> • Resguardo del material de aplicación en oficinas de posgrado bajo llave, con restricciones de acceso a personal autorizado. • 3 cajas selladas con número de identificación 31, 36 y 134, las cuales solo se pueden abrir en presencia del supervisor por parte de CENEVAL, coordinadora de control escolar y titular de la UA. • Fueron en total 149 cuadernillos de folio 21301 y 21302 en paquetes resguardados en bolsas de seguridad impermeable con identificación, sellados con adhesivo, recolección de cuadernillos y hojas de respuesta sobrantes, utilización de bolsas de seguridad.
F) Comunicación y satisfacción de los usuarios
En entrevista con 2 sustentantes Diana Paola Gil Leyva, Víctor Alexander Rodríguez Hernández y María Fernanda Medina Padilla (ADIUAS) mencionaron que: <ul style="list-style-type: none"> • Al realizar el proceso en línea les parece ágil, fácil y muy bien explicado por los tutoriales que hay en la página. <p>Madre de familia:</p> <ul style="list-style-type: none"> • Esta contenta porque fue fácil el proceso en línea lo realizaron juntas ella y su hija, comenta que les llegó un correo con todas las especificaciones para el día del examen, su hija llegó a las 7 de la mañana, comenta que el personal se portó muy amable hora de la llegada y que se veía que están muy organizados.
G) Otras opiniones o sugerencias con la finalidad de mejorar el servicio.
Se destaca: <ul style="list-style-type: none"> • La presencia del director en todo momento y participando en la orientación de los aspirantes. • La buena organización y actitud de servicio por parte de los involucrados de la UA para el desarrollo de las actividades. • La experiencia del personal de apoyo de control escolar y monitores aplicadores entrevistados ya que todos habían participado varias veces en la aplicación del examen. • La supervisión por parte de la encargada de control escolar realizando recorridos a por la UA visitando aulas y que todos estuviese realizándose correctamente. • La mesa de información al ingresar a la UA donde resolvían dudas de los aspirantes. • La buena práctica de recolectar y concentrar las mochilas y celulares previo al arranque del examen en las aulas poniendo las pertenencias al frente. • Las disposiciones del personal directivo llegaron alumnos que solicitaron el examen la línea y les abrieron las puertas al centro de cómputo para que lo realizaran y asignaron monitores.



**INFORME DE RESULTADOS DEL SEGUIMIENTO Y MONITOREO AL
PROCESO GENERAL DE ADMISIÓN AL PRIMER PERÍODO DE LOS
PROGRAMAS EDUCATIVOS ESCOLARIZADOS DE NIVEL
LICENCIATURA (CICLO ESCOLAR 2022-2023)**

ETAPA: APLICACIÓN DEL EXAMEN DE EVALUACIÓN DIAGNÓSTICO (CENEVAL)

UNIDAD ACADÉMICA:	Facultad de Filosofía y Letras												
RESPONSABLE:	Orffa Marisol López Obregón												
DESCRIPCIÓN DE HALLAZGOS													
A) Titular de la UA, Encargado de control escolar y Coordinadora de CENEVAL													
Se realizó observación en la UA donde se entrevistó al director Mtro: Orlando Espinoza Días y al encargado de control escolar, Marco Antonio Peña Verdugo y la coordinadora de CENEVAL, María del Carmen Herrera declararon que:													
<ul style="list-style-type: none">En términos generales													
<table><tr><th colspan="4">Facultad de Filosofía y Letras</th></tr><tr><th>Programa educativo</th><th>Exámenes solicitados</th><th>Exámenes presentados</th><th>Exámenes no presentados</th></tr><tr><td>Lic. en Filosofía</td><td>58</td><td>53 (91%)</td><td>5 (9%)</td></tr></table>		Facultad de Filosofía y Letras				Programa educativo	Exámenes solicitados	Exámenes presentados	Exámenes no presentados	Lic. en Filosofía	58	53 (91%)	5 (9%)
Facultad de Filosofía y Letras													
Programa educativo	Exámenes solicitados	Exámenes presentados	Exámenes no presentados										
Lic. en Filosofía	58	53 (91%)	5 (9%)										
<ul style="list-style-type: none">Atendieron a 3 aspirantes de ADIUAS 1 de discapacidad motriz y 2 de discapacidad psicosocial atendiéndolos en aulas acondicionadas para ellos.Se mantuvo comunicación constante con el personal por medio de reuniones físicas, correo y mensajes de texto.Citaron al personal 6:50 y se empezaron a entregar paquetes a las 7 amEl examen inicio a las 9:00 cumpliendo en tiempo y forma y no se presentaron incidencias.													

UNIDAD ACADÉMICA:	Facultad de Informática Culiacán																				
RESPONSABLE:	Pamela Mendoza Medina																				
DESCRIPCIÓN DE HALLAZGOS																					
A) Encargado de control escolar																					
Se entrevistó a María Fernanda Medina Zazueta encargada de control escolar quien en lo relacionado a la aplicación del examen de evaluación diagnóstico (CENEVAL), nos comenta lo siguiente:																					
Reuniones y/o capacitaciones:																					
<ul style="list-style-type: none">El día 28 de abril se informó por parte de la Secretaría Académica Universitaria a la UA del curso en línea impartida por CENEVAL, que podrían llevar a cabo del 3 al 20 de mayo del presente año.El día 9 de mayo del presente año se llevó a cabo en la Unidad Académica reunión con monitores, en la cual se proporcionó guía para aplicador institucional de CENEVAL con fecha de elaboración enero 2022.																					
Planificación de la UA:																					
<ul style="list-style-type: none">La UA planifico las actividades a realizar, se consideró personal de apoyo, los espacios necesarios, los alimentos y el apoyo a los aspirantes.Se contaba con el siguiente registro:																					
<table><tr><th colspan="4">Facultad de Informática Culiacán</th></tr><tr><th>Programa educativo</th><th>Exámenes solicitados</th><th>Exámenes presentados</th><th>Exámenes no presentados</th></tr><tr><td colspan="4">Presencial</td></tr><tr><td>Lic. en Informática</td><td>261</td><td rowspan="3">312 (93%)</td><td rowspan="3">23 (7%)</td></tr><tr><td>Lic. en Ingeniería en Telecomunicaciones, Sistemas y Electrónica</td><td>74</td></tr><tr><td>Total presencial</td><td>335</td></tr></table>		Facultad de Informática Culiacán				Programa educativo	Exámenes solicitados	Exámenes presentados	Exámenes no presentados	Presencial				Lic. en Informática	261	312 (93%)	23 (7%)	Lic. en Ingeniería en Telecomunicaciones, Sistemas y Electrónica	74	Total presencial	335
Facultad de Informática Culiacán																					
Programa educativo	Exámenes solicitados	Exámenes presentados	Exámenes no presentados																		
Presencial																					
Lic. en Informática	261	312 (93%)	23 (7%)																		
Lic. en Ingeniería en Telecomunicaciones, Sistemas y Electrónica	74																				
Total presencial	335																				

INFORME DE RESULTADOS DEL SEGUIMIENTO Y MONITOREO AL PROCESO GENERAL DE ADMISIÓN AL PRIMER PERÍODO DE LOS PROGRAMAS EDUCATIVOS ESCOLARIZADOS DE NIVEL LICENCIATURA (CICLO ESCOLAR 2022-2023)

ETAPA: APLICACIÓN DEL EXAMEN DE EVALUACIÓN DIAGNÓSTICO (CENEVAL)

Logística:

- Para la aplicación del examen, se contó con 18 monitores ubicados en 10 aulas, 7 aulas con capacidad de 40 sustentantes y 1 aula para sustentante con discapacidad visual la cual fue apoyada por 1 persona de ADIUAS.
- 1 supervisora de CENEVAL asignada a la UA.

Programa educativo	Aulas
Licenciatura en Informática	8
Ingeniería en Telecomunicaciones en Sistemas y Electrónica	2
Total	9

Examen modalidad remota: se presentó lo siguiente:

Programa educativo	Exámenes solicitados
Lic. en Informática (Modalidad Virtual)	65

- El cual lo controla CENEVAL desde su portal en línea
- Se presentaron 2 casos de aspirantes que tenían dudas del acceso y se dio el apoyo en la UA.

B) Supervisores o auxiliares de aplicación de exámenes por parte de CENEVAL

En entrevista con la supervisora de CENEVAL, Gabriela Becerra Arzate, comenta lo siguiente:

- Un día antes se llevó a la UA, el material necesario para llevar a cabo el examen, el cual es recibido y revisado por la encargada de control escolar.
- Una vez empezado el examen, realiza recorrido por las aulas para retirar exámenes que no se presentaron.
- Se da las indicaciones necesarias a monitores de la aplicación del examen y resuelve dudas.
- El horario citado fue 7 am hasta que entreguen el último paquete.
- La supervisora de CENEVAL, percibe una administración eficiente y un muy buen trato de parte del personal de la UA.

C) Monitor/aplicador de examen

Se entrevistó a monitores: Alfredo Rojo Givair y Deisy Carolina Romero González, quienes comentan lo siguiente:

- Llevaron a cabo capacitación en línea el día 9 de mayo y les proporcionaron guía para el aplicador institucional con las especificaciones necesarias.
- El horario de llegada fue a las 7 am.
- Recibieron indicaciones específicas por coordinador de CENEVAL y les resolvieron dudas específicas para la aplicación del examen.
- Los requisitos solicitados a los aspirantes para dar acceso al espacio de aplicación del examen: identificación vigente y pase de ingreso.
- Perciben el proceso ágil, ya que tienen la experiencia de varios años de la aplicación del examen.

D) Infraestructura (Instalaciones)

A través de la observación directa, se observa lo siguiente:

- Ventilación e Iluminación en óptimas condiciones



**INFORME DE RESULTADOS DEL SEGUIMIENTO Y MONITOREO AL
PROCESO GENERAL DE ADMISIÓN AL PRIMER PERÍODO DE LOS
PROGRAMAS EDUCATIVOS ESCOLARIZADOS DE NIVEL
LICENCIATURA (CICLO ESCOLAR 2022-2023)**

ETAPA: APLICACIÓN DEL EXAMEN DE EVALUACIÓN DIAGNÓSTICO (CENEVAL)

<ul style="list-style-type: none"> Para la aplicación del examen, se contó con 18 monitores ubicados en 10 aulas, 7 aulas con capacidad de 40 sustentantes y 1 aula para sustentante con discapacidad visual la cual fue apoyada por 1 persona de ADIUS. Se observó limpieza y servicios sanitarios en muy buenas condiciones Se contó con una persona de servicio de intendencia Botiquín de emergencias disponible.
E) Seguridad, resguardo, confidencialidad y control de los materiales de aplicación (Cuadernillos de preguntas y hojas de respuestas)
<p>Para garantizar la protección física y jurídica de los materiales de aplicación utilizados y no utilizados antes, durante y después de la aplicación, fue la siguiente:</p> <ul style="list-style-type: none"> Material resguardado y sellado en cubículo bajo llave. Cuadernillos, hojas de respuestas fueron resguardado por el supervisor de CENEVAL.
F) Comunicación y satisfacción de los usuarios
<p>En entrevista directa con sustentantes comentan lo siguiente:</p> <ul style="list-style-type: none"> Comunicación para acudir a la presentación del examen, fue por medio de correo electrónico y mensaje de texto. Consideran que la orientación del personal de la UA fue muy buena y no tuvieron dudas. Las instrucciones por parte del monitor o aplicador fueron claras y concisas. Opinan que las instalaciones y aula están en óptimas condiciones. Consideran muy buena amabilidad y cortesía de parte de los monitores/aplicadores y personal de la unidad académica. En forma general la calificación el servicio como bueno.
G) Otras opiniones o sugerencias con la finalidad de mejorar el servicio.
<ul style="list-style-type: none"> Se destaca el trabajo realizado por la encargada de control escolar para que se llevara a cabo todo el proceso de la aplicación del examen.

UNIDAD ACADÉMICA:	Facultad de Ingeniería Culiacán		
RESPONSABLE:	Fernando Ixel Soto Perez		
DESCRIPCIÓN DE HALLAZGOS			
A) Encargado de control escolar			
Se entrevisto al Director de la Facultad de Ingeniería Culiacán al Dr. Fernando García Paez y al Responsable de Control Escolar Alfonso Aragón Ayala quienes comentaron sobre:			
<ul style="list-style-type: none">La planificación para la aplicación del examen Ceneval en la UA en el cual se llevaron a caboreuniones y cursos.El Responsable de Control Escolar presentó cedula de información para la aplicación del examen ceneval, listas de los cursos realizados a monitores y del concentrado de fichas solicitadas de las carreras para la UA.Se llevó a cabo una planeación dentro del cual se tiene una guía para el aplicador o monitor del Ceneval, el cual se evaluó en una plataforma interna de la Facultad de ingeniería, el cual debe de cumplir con un 80% en la evaluación.Se entregó el material para la aplicación del examen el día viernes 20 de mayo de 2022 para EXANI II. Se contaban con 13 aulas habilitadas para 35 sustentantes en condiciones adecuadas para la realización del EXANI II.			
Facultad de Ingenieria Culiacán			
Programa educativo	Exámenes solicitados	Exámenes presentados	Exámenes no presentados



**INFORME DE RESULTADOS DEL SEGUIMIENTO Y MONITOREO AL
PROCESO GENERAL DE ADMISIÓN AL PRIMER PERÍODO DE LOS
PROGRAMAS EDUCATIVOS ESCOLARIZADOS DE NIVEL
LICENCIATURA (CICLO ESCOLAR 2022-2023)**

ETAPA: APLICACIÓN DEL EXAMEN DE EVALUACIÓN DIAGNÓSTICO (CENEVAL)

Lic. en Ingeniería Civil	254	235 (93%)	19 (7%)
Lic. en Ingeniería en Minas	29	25 (86%)	4 (14%)
Lic. en Ingeniería en Procesos Industriales	89	75 (84%)	14 (16%)
Total	372	335 (90%)	37 (10%)

B) Supervisores o auxiliares de aplicación de exámenes por parte de CENEVAL

La Coordinadora de CENEVAL, Irene Ivett Hernández Melendrez comentó que:

- El día 20 de mayo de 2022 se llevo a cabo la organización del resguardo de los materiales en la Facultad de Ingeniería Culiacán.
- El día 21 de mayo de 2022 entregó a los monitores el material y se dio las instrucciones necesarias para la recepción, entrega de sobrantes y entrega de los paquetes una vez concluido el tiempo de aplicación del exáme.
- A partir de las 9:00 am les dio un aproximado de 40 min para después pasar a recoger los sobrantes de exámenes.

C) Monitor/aplicador de examen

Se entrevistó a los monitores sobre la planificación para la realización del CENEVAL, quienes comentan lo siguiente:

- Llevaron a cabo un curso en la Facultad de Ingeniería Culiacán y que también se les cito a las 7:00 am para la organización en general, entrega de paquetes y la aplicación del examen CENEVAL.
- Los tiempos de inicio del examen fué a las 9:00 am y que se recogerían los exámenes sobrantes de no presentados por parte del Coordinador de CENEVAL a los 40 minutos después de haber iniciado el examen.

D) Infraestructura (Instalaciones)

- Limpieza, se encontraba en excelentes condiciones.
- Ventilación excelente.
- Iluminación excelente.
- Capacidad adecuada en la Facultad de Ingeniería Culiacán al momento que se reunieron los monitores para entrega de los exámenes con el Coordinador de CENEVAL.
- Servicios sanitarios limpios,

E) Seguridad, resguardo, confidencialidad y control de los materiales de aplicación (Cuadernillos de preguntas y hojas de respuestas)

El resguardo del material fue en dirección y que todo estaba bajo control, resguardo y confidencialidad. El material se entregó a monitores en la recepción para la realización del examen y la entrega de materiales al finalizar todo esto en conjunto con el Coordinador de CENEVAL

F) Comunicación y satisfacción de los usuarios

Se realizaron entrevistas a padres de familia y aspirantes, quienes comentaron que:

- Recibieron la información adecuada, tanto en fechas y hora en que los citaron.

G) Otras opiniones o sugerencias con la finalidad de mejorar el servicio.

Se destaca:

- La excelente organización para llevar a cabo todo el ejercicio de CENEVAL desde la entrega de material a monitores para la aplicación del examen e igual al final una vez terminado el examen para la entrega al Coordinador de CENEVAL.

Sugerencia de padres de familias:

- Considerar poner unas vallas y pasarlos a CU solo para dejar a los aspirantes, ya que perdieron mucho tiempo para llegar a CU el día de la aplicación del examen CENEVAL al no permitirles el acceso al circuito, lo que generó embotellamiento y les dificulto la llegada.

**INFORME DE RESULTADOS DEL SEGUIMIENTO Y MONITOREO AL
PROCESO GENERAL DE ADMISIÓN AL PRIMER PERÍODO DE LOS
PROGRAMAS EDUCATIVOS ESCOLARIZADOS DE NIVEL
LICENCIATURA (CICLO ESCOLAR 2022-2023)**

ETAPA: APLICACIÓN DEL EXAMEN DE EVALUACIÓN DIAGNÓSTICO (CENEVAL)

UNIDAD ACADÉMICA:	Facultad de Psicología																		
RESPONSABLE:	Alma Lorena Leal León																		
DESCRIPCIÓN DE HALLAZGOS																			
A) Encargado de control escolar																			
Se entrevistó al responsable de control escolar Valentín Casillas Cárdenas que declaró lo siguiente:																			
<ul style="list-style-type: none">Recibió capacitación virtual por parte de la SAU y DGSE para la logística y monitoreo del examen entre el 3 y 20 de mayo.Se contaba con el siguiente registro:																			
<table><tr><th colspan="4">Facultad de Psicología Culiacán</th></tr><tr><th>Programa educativo</th><th>Exámenes solicitados</th><th>Exámenes presentados</th><th>Exámenes no presentados</th></tr><tr><td>Lic. en Psicología (escolarizado)</td><td>685</td><td>583 (85%)</td><td>102 (15%)</td></tr><tr><td>Lic. en Psicología (semiescolarizada)</td><td>269</td><td>218 (81%)</td><td>51 (19%)</td></tr></table>				Facultad de Psicología Culiacán				Programa educativo	Exámenes solicitados	Exámenes presentados	Exámenes no presentados	Lic. en Psicología (escolarizado)	685	583 (85%)	102 (15%)	Lic. en Psicología (semiescolarizada)	269	218 (81%)	51 (19%)
Facultad de Psicología Culiacán																			
Programa educativo	Exámenes solicitados	Exámenes presentados	Exámenes no presentados																
Lic. en Psicología (escolarizado)	685	583 (85%)	102 (15%)																
Lic. en Psicología (semiescolarizada)	269	218 (81%)	51 (19%)																
<ul style="list-style-type: none">Se organizaron los grupos de 30 aspirantes en 22 espacios de los cuales eran 14 aulas de la facultad, 3 de posgrado, el centro de cómputo y 4 aulas prestadas en la facultad de ciencias de la tierra, además del área de ADIUAS para las personas que ocupen atención diferente.Se registraron 9 casos de aspirantes con discapacidad, de los cuales 3 necesitaron asignarse en un espacio especial.Desde el acceso al campus se revisaban los requisitos para presentar el examen y solo se les permitía entrar al aspirante.Antes de entrar al aula se revisaban los requisitos de nueva cuenta y en los casos donde los aspirantes no llevaban los documentos requeridos para el acceso a las aulas se le turnó al departamento de control escolar para apoyarlos con una impresión/copia de dichos documentos.																			
En las instalaciones se encontraba presente la directora Lic. Nidia Micaela López Leyva, en la mejor disposición y por cualquier contratiempo que pudiera suceder, además se encontraban presentes más personal docente y brigadistas de servicio social para apoyar a los aspirantes a localizar su aula y lugar asignado.																			
B) Supervisores o auxiliares de aplicación de exámenes por parte de CENEVAL																			
Los coordinadores de CENEVAL, Claudia Carrillo Arroyo y Esteban Leonardo Sanchez Santiago comentaron que sus actividades traer los materiales solicitados, distribuir los paquetes a los monitores y hacer conteo del mismo al finalizar el examen, atender las situaciones que se puedan presentar en el transcurso del examen, así como hacer recorridos por las aulas, recoger los cuadernillos sobrantes y resguardar el material una vez haya concluido la aplicación del mismo.																			
C) Monitor/aplicador de examen																			
Se entrevistó a un monitor y un auxiliar, los cuales dijeron las mismas instrucciones:																			
<ul style="list-style-type: none">La capacitación la tomaron en línea el 20 de mayo y realizaron un examen de la misma.Los citaron a las 6:30 am.Debían permitir el acceso al aula a las 8:00 am.Pedir pase a CENEVAL e identificación o constancia de preinscripción.Distribuir el material (lápiz, borrador y sacapuntas).Distribuir el EXANI II.Iniciar el examen a las 9 am y finalizar a la 1:30 pm.																			
D) Infraestructura (Instalaciones)																			
Se observó que las instalaciones estaban limpias, ventiladas y con buena iluminación, se contaba mesas dobles en las aulas, los servicios sanitarios estaban limpios y contaban con papel, el personal de intendencia estaba presente.																			



**INFORME DE RESULTADOS DEL SEGUIMIENTO Y MONITOREO AL
PROCESO GENERAL DE ADMISIÓN AL PRIMER PERÍODO DE LOS
PROGRAMAS EDUCATIVOS ESCOLARIZADOS DE NIVEL
LICENCIATURA (CICLO ESCOLAR 2022-2023)**

ETAPA: APLICACIÓN DEL EXAMEN DE EVALUACIÓN DIAGNÓSTICO (CENEVAL)

Además se cuenta con un consultorio, tienen una doctora brigadista del servicio social asignada que estuvo presente durante toda la aplicación del examen para cualquier situación que se pudiese suscitar.
E) Seguridad, resguardo, confidencialidad y control de los materiales de aplicación (Cuadernillos de preguntas y hojas de respuestas)
Los cuadernillos y hojas de respuesta se resguardaron en la sala de juntas bajo llave, donde se hizo entrega/recepción de paquetes a los monitores.
F) Comunicación y satisfacción de los usuarios
Los aspirantes declararon que no tuvieron problemas para solicitar su ficha de preinscripción y su pase a CENEVAL, la atención fue muy buena por parte de los monitores y no tuvieron dificultad para encontrar el aula y lugar asignado. En forma general todo el proceso estuvo bien.
G) Otras opiniones o sugerencias con la finalidad de mejorar el servicio.
Se destaca:
<ul style="list-style-type: none"> La cultura de respeto; cuando un aspirante terminaba su examen se le pedía salir de las instalaciones para prevenir que se generara ruido que pudiera perturbar la concentración de los aspirantes que aún se encontraban realizando el examen. Además, no había padres de familia presentes dentro de las instalaciones.

UNIDAD ACADÉMICA:	Facultad de Trabajo Social Culiacán
RESPONSABLE:	Rosa María Guevara Salido
DESCRIPCIÓN DE HALLAZGOS	
A) Encargado de control escolar	
Se realizó entrevista a: Ana Gabriela Jacobo Flores Titular de la UA; Ma. Concepción Macías González coordinadora de Control Escolar; Alma Mireya Iturrios y Jaqueline Osuna Calderón colaboradoras de control escolar; Aracely Jazmín Alarcón Ibarra responsable de tutorías de la UA y Areli Briseida Herrera García del Programa ADIUAS, Ruth Vanessa Castañeda, staff de UA, quienes comentan los aspectos de interés en la aplicación del examen con relación a:	
<ul style="list-style-type: none"> Coordinación institucional: recibieron lineamientos en relación a las dinámicas y herramientas para el desarrollo del CENEVAL de la Comisión Institucional de Admisión, Secretaría Académica Universitaria (SAU) y Dirección General de Servicios Escolares (DGSE) con suficiente anticipación. Planeación de la UA: El día 17 se llevó a cabo reunión directiva para organización logística, conformando las comisiones y asignación de funciones: Recepción de aspirantes (6 personas) para el acceso a las instalaciones; quienes hacían una revisión de documentos y facilitar ubicación de listas y aulas; Acceso a edificios (7 personas) para el aseguramiento de protocolos de prevención de contagio, revisaban documentación, identificación, temperatura, uso de cubre boca y gel antibacterial; Intendencia y mantenimiento (16 intendente de los cuales 5 con presencia el día aplicación), realizaron la limpieza y desinfección de aulas, biblioteca, espacios administrativos y de resguardo de materiales, baños y espacios comunes; Alimentación, mantener condiciones, alimentos y bebidas para los participantes en la coordinación del CENEVAL. Capacitación: se realizaron 2 sesiones de capacitación a los monitores aplicadores, la primera en la línea evaluando la formación a través de un examen en la misma plataforma y la segunda el jueves 19 de mayo donde se dieron lineamientos para el desarrollo del proceso, respecto al material, organización interna, horarios de llegada, entrega de gafetes de identificación Logística: Se contó con la participación de 56 personas, de los cuales son 18 monitores aplicadores (académicos y administrativos voluntarios de la UA), 2 apoyos de tutorías, ubicados en las 9 aulas dispuesta la presentación del examen; 36 monitores staff (conformados por la alta dirección y administrativos) cuyas funciones fueron apoyo en el acomodo de los espacios, recepción de 	

**INFORME DE RESULTADOS DEL SEGUIMIENTO Y MONITOREO AL
PROCESO GENERAL DE ADMISIÓN AL PRIMER PERÍODO DE LOS
PROGRAMAS EDUCATIVOS ESCOLARIZADOS DE NIVEL
LICENCIATURA (CICLO ESCOLAR 2022-2023)**

ETAPA: APLICACIÓN DEL EXAMEN DE EVALUACIÓN DIAGNÓSTICO (CENEVAL)

aspirantes, orientación a sustentantes para localizar las aulas, baños y/o servicios de atención médica, colocación de señaléticas y atención a necesidades eventuales y 1 Supervisora de CENEVAL asignado a la UA.

- Programa ADIUS: Secretaria Académica Universitaria proporcionó la información de 3 sustentantes interesados en el programa educativo de la UA con necesidades educativas especiales, para lo cual la UA y personal de ADIUS de la SAU se puso en contacto directo con ellos vía telefónica, descartando un aspirante por no haber completado el proceso de preinscripción. Se presentaron 2 aspirantes (1 con debilidad intelectual y 1 con déficit de atención), además se identificó 1 aspirante en aula con niveles bajos de autismo que no señaló su condición en formato de preinscripción y se negó a la invitación para aplicar su examen en la biblioteca, espacio acondicionado para la atención personalizada a aspirantes con necesidades especiales.
- Desarrollo Presencia del personal directivo desde las 6 am en la UA, monitores citados desde las 7 am con el propósito de prevenir y tomar decisiones oportunas, lo que permitió la entrega de los materiales de aplicación a los responsables de aula, 8 am acceso de los aspirantes a aulas y arranque puntual a las 9 am de la aplicación del examen; manteniendo completo orden, en un ambiente tranquilo se llevó a cabo la aplicación hasta las 15:41 hrs. que fue la entrega del primer paquete al supervisor de CENEVAL. Durante el proceso 1 aspirante requirió atención médica, con dolor de cabeza, se le suministró medicamento y dio continuidad a su examen.

Facultad de Trabajo Social Culiacán			
Programa educativo	Exámenes solicitados	Exámenes presentados	Exámenes no presentados
Lic. en Trabajo Social	350 (269 escolarizados y 81 semiescolarizado)	298 (85%)	52 (15%)

Se destaca:

- El liderazgo de la titular de la UA en la planificación estratégica y la supervisión constante antes y durante la aplicación del examen, el ambiente colaborativo del personal académico y administrativo que permitieron un ejercicio agradable, con enfoque humano, ordenado y eficiente.
- La limpieza y mantenimiento en las instalaciones (incluyendo sanitarios), que aseguraron la atención de los protocolos de seguridad e higiene para la prevención de contagios por COVID.

B) Supervisores o auxiliares de aplicación de exámenes por parte de CENEVAL

Mediante observación se logró identificar que la supervisora de CENEVAL asignada a la UA, realizó las actividades de:

- orientaciones en la entrega y recepción de paquetes a monitores
- recorrido por las instalaciones para ubicar las aulas, baños y recuperación de material sobrante.
- acomodo y resguardo de materiales
- comunicación permanente con directora y orientaciones constantes a personal staff para aclarar dudas y prevención de incidentes.

C) Monitor/aplicador de examen

Se entrevistó a monitoras: Rosa María Moreno Lugo, Leonor Tereso Ramírez, Rocío Citlalli Martínez Santos quienes coinciden en sus comentarios, expresando que:

- Participación voluntaria y entusiasta
- Para la capacitación, control escolar les apoyo con un registro en sistema, a sus correos particulares llego usuario y contraseña para acceder a plataforma, el curso fue dinámico, de fácil acceso, con la comodidad de hacerlo en cualquier espacio con señal de internet y se les aplicó examen de conocimientos, el criterio de 7 puntos para la aprobación del examen, su parte el día jueves 19 hubo un segundo curso por parte de control escolar de la UA.



**INFORME DE RESULTADOS DEL SEGUIMIENTO Y MONITOREO AL
PROCESO GENERAL DE ADMISIÓN AL PRIMER PERÍODO DE LOS
PROGRAMAS EDUCATIVOS ESCOLARIZADOS DE NIVEL
LICENCIATURA (CICLO ESCOLAR 2022-2023)**

ETAPA: APLICACIÓN DEL EXAMEN DE EVALUACIÓN DIAGNÓSTICO (CENEVAL)

<ul style="list-style-type: none"> • Constante comunicación con equipo de staff y directivo, previo y durante la aplicación del examen. • Horario de llegada a las 7 am. • Acomodo de aspirantes conforme a lista, solicitando pase de ingreso a examen y verificación con identificación oficial. • Reportar al coordinador de control escolar la presencia de aspirantes con discapacidades. • Perciben un trato amable y con instrucciones claras por parte de la supervisora de CENEVAL.
<p>D) Infraestructura (Instalaciones)</p> <p>Se observaron las siguientes condiciones en la infraestructura:</p> <ul style="list-style-type: none"> • Limpieza en aulas, pasillos, áreas comunes y áreas administrativas de la UA. • Iluminación y ventilación adecuada; selección previa de 9 en aulas con mejores condiciones, espacios administrativos y biblioteca para aspirantes con necesidades educativas especiales en planta baja. • La capacidad de las aulas de 40 sustentantes por espacio en escritorios dobles y sillas cómoda. • Sanitarios limpios, con flujo de agua, buena presión, con mantenimiento reciente, denotando buenas condiciones con servicios de agua, papel, jabón de manos, cestos y acrílicos de separación. • Se cuenta con botiquín de primeros auxilios básico y en caso de atención medica se apoyan con la facultad de medicina. <p>Se destaca:</p> <ul style="list-style-type: none"> • Servicios de intendencia y personal de la Dirección de Construcción y Mantenimiento (DSCM) como servicios generales con presencia permanente.
<p>E) Seguridad, resguardo, confidencialidad y control de los materiales de aplicación (Cuadernillos de preguntas y hojas de respuestas)</p> <p>Los mecanismos para garantizar la protección física y jurídica de los materiales de aplicación utilizados y no utilizados antes, durante y después de la aplicación fueron los siguientes:</p> <ul style="list-style-type: none"> • Resguardo del material de aplicación en oficinas a doble llave, con restricciones de acceso a personal autorizado. • 4 cajas selladas, las cuales solo se pueden abrir en presencia del supervisor por parte de CENEVAL. • Cuadernillos sellados con adhesivo, recolección de cuadernillos y hojas de respuesta sobrantes, utilización de bolsas de seguridad.
<p>F) Comunicación y satisfacción de los usuarios</p> <p>En entrevista con sustentantes mencionaron que:</p> <ul style="list-style-type: none"> • La comunicación vía correo y mensajes a despóticos móviles es de gran ayuda. • La atención por parte del personal es buena, agradable y se denota el orden desde el acceso al edificio, hasta la salida. • Las instalaciones de la UA, son bonitas y limpias. • En todo momento recibieron orientación e instrucciones claras.
<p>G) Otras opiniones o sugerencias con la finalidad de mejorar el servicio.</p> <ul style="list-style-type: none"> • El aseguramiento del 100% de monitores capacitados y conocimiento de la calificación obtenida en el examen de capacitación para que esta sea considerada por directivos y coordinadora de control escolar, para la participaron y su distribución de competencias del equipo de monitores en los espacios de aplicación. • Autorización para poder entrevistar del personal de CENEVAL con fines de conocer su percepción de proceso.



**INFORME DE RESULTADOS DEL SEGUIMIENTO Y MONITOREO AL
PROCESO GENERAL DE ADMISIÓN AL PRIMER PERÍODO DE LOS
PROGRAMAS EDUCATIVOS ESCOLARIZADOS DE NIVEL
LICENCIATURA (CICLO ESCOLAR 2022-2023)**

ETAPA: APLICACIÓN DEL EXAMEN DE EVALUACIÓN DIAGNÓSTICO (CENEVAL)

UNIDAD REGIONAL SUR			
UNIDAD ACADÉMICA:		Coordinación de Servicios Escolares de la Unidad Regional Sur (Vicerrectoría)	
RESPONSABLE:		Ana María Delgado Burqueño	
DESCRIPCIÓN DE HALLAZGOS			
4 al 18 de mayo Se realizó de manera virtual, sesión de capacitación para aplicadores de EXANI II de las unidades académicas. Para reforzar dicha capacitación y asegurar un proceso eficiente, el día lunes 16 se impartió un curso de capacitación presencial a Secretarios Académicos y Encargados de Control Escolar de cada UA, quienes de igual manera capacitaron a sus aplicadores, se les entregó por escrito el protocolo de indicaciones para evitar errores.			
Jueves 12 de mayo Se recibió el material de cuadernillos y hojas de respuestas en las instalaciones de Torre Académica Unidad Regional Sur, siendo un total de <u>50 cajas de EXANI II</u> , mismas que fueron resguardadas en el aula 1 de Torre Académica Mazatlán.			
Lunes 16 de mayo Se entregaron gafetes y material de borradores y sacapuntas a las 18 sedes de aplicación.			
Jueves 19 de mayo Se presentaron los coordinadores de CENEVAL la Lic. Claudia Montesino Arreola y la Lic. María Guadalupe Coeto Mota de EXANI II, con su respectivo personal de asesores para las distintas sedes de aplicación, siendo un total de 20 responsables asignadas para la URS. Se hizo entrega de Reportes de Distribución de Grupos de cada unidad académica para organizar los paquetes del material por aula y sede, así como los horarios de entrega del mismo.			
Viernes 20 de mayo Se citó a los responsables de cada sede en Torre Académica Mazatlán para la entrega del material correspondiente de sus aspirantes registrados en CENEVAL, procediendo a la presentación de su coordinador para la supervisión y apoyo del proceso, bajo el siguiente horario:			
Nº	UNIDAD ACADÉMICA	REGISTRO EN CENEVAL	HORARIO
1	Escuela Superior De Enfermería Mazatlán	495	9:00 AM
2	Unidad Académica De Arquitectura Mazatlán	335	9:10 AM
3	Facultad De Informática Mazatlán	268	9:20 AM
4	Fac. De Ciencias Económico Administrativas De Mazatlán	729	9:30 AM
5	Facultad De Derecho Mazatlán	544	9:40 AM
6	Facultad De Ciencias Sociales Mazatlán	330	9:50 AM
7	Escuela De Turismo Mazatlán	105	10:00 AM
8	Unidad Académica De Gastronomía Mazatlán	340	10:10 AM
9	Facultad De Trabajo Social Mazatlán	139	10:20 AM
10	Escuela De Ingeniería Mazatlán	330	10:30 AM
11	Facultad De Ciencias Del Mar	174	10:40 AM
12	Unidad Académica De Psicología Mazatlán	323	10:50 AM
13	Facultad De Medicina Extensión Mazatlán	417	11:00 AM
14	Ua De Educación Física Y Deporte Mazatlán	119	11:10 AM
15	Centro De Estudios De Idiomas Mazatlán	66	11:20 AM
16	Centro De Estudios Superiores De El Rosario	48	11:30 AM
17	Facultad De Agronomía Culiacán Extensión El Rosario	48	11:40 AM



**INFORME DE RESULTADOS DEL SEGUIMIENTO Y MONITOREO AL
PROCESO GENERAL DE ADMISIÓN AL PRIMER PERÍODO DE LOS
PROGRAMAS EDUCATIVOS ESCOLARIZADOS DE NIVEL
LICENCIATURA (CICLO ESCOLAR 2022-2023)**

ETAPA: APLICACIÓN DEL EXAMEN DE EVALUACIÓN DIAGNÓSTICO (CENEVAL)

18	Unidad Academica De Ciencias De La Educacion Mazatlan	175	11:50 AM
TOTAL:		4985	
<p>Se inició la entrega a la hora programada sin ningún incidente.</p> <p>Sábado 21 de mayo</p> <p>Se realiza acto de apertura simbólico en la Facultad de Informática Mazatlán, dirigido por el Vicerrector Dr. Miguel Ángel Díaz Quinteros, M.C. Oscar Manuel Peña Bañuelos, Director de la Facultad de Informática Mazatlán, Notario Público N° 100 Lic. Ramiro Flores Quezada, la Lic. Claudia Montesinos Arreola y la Lic. María Guadalupe Coeto Cota de EXANI II y quien suscribe, M.C. Ana María Delgado Burguéño, Coordinadora de Servicios Escolares de la Unidad Regional Sur.</p> <p>En dicho evento se informó lo siguiente:</p> <ul style="list-style-type: none"> • Por décimo sexta ocasión se realiza la aplicación de CENEVAL, retomando de manera presencial, después de dos ciclos escolares con modalidad "Desde Casa". • Protocolo de ingreso de aspirantes a las aulas a las 8:00 am. • Inicio de examen 9:00 am, con duración de cuatro horas y media. • El total de registros para EXANI II fue de 4985 sustentantes de manera presencial, y 40 en modalidad "Desde casa", siendo un total de 5,025 aspirantes en la Unidad Regional Sur. • Con base en el registro de Ceneval, se detectaron 42 sustentantes con capacidades especiales, canalizados personalmente por la responsable de ADIUAS, de los cuáles solo TRES requirieron monitor de apoyo y material de examen especial, brindando la atención pertinente a los demás de acuerdo a sus necesidades. • El nivel superior fue atendido por 566 monitores y personal de apoyo, mismos que fueron capacitados de manera virtual y presencial. • Por parte de la Coordinadora de Ceneval, se destacó la transparencia, el compromiso e importancia de aplicar instrumentos de evaluación de conocimientos, habilidades y competencia a los sustentantes para ingresar a una universidad. • Posteriormente el paquete del material fue abierto por la Coordinadora de CENEVAL, haciendo entrega del mismo al Dr. Miguel Ángel Díaz Quinteros, Vicerrector de la URS, en presencia del Notario Público citado, haciendo la entrega simbólica del material a la representante de monitores del proceso de admisión. <p>Directores, auxiliares de CENEVAL, docentes aplicadores y personal de apoyo se instalaron desde las 7:00 AM en cada sede, para proceder a las actividades correspondientes, el acceso a las aulas se inició a las 8:00 Hrs., procediendo a dar las indicaciones del llenado de hojas de respuestas y recomendaciones pertinentes, iniciando a las 9:00 AM la aplicación del examen.</p> <p>Se detectó formalidad y efectividad en la planeación y organización del proceso de los directivos, encargados de control escolar y personal de apoyo de cada unidad académica, antes de las 9:00 AM todos los aspirantes ya estaban en sus aulas correspondientes.</p> <p>Se supervisaron todas las sedes de aplicación durante el proceso por parte del personal de la Coordinación de Servicios Escolares Sur, monitoreando y apoyando en la etapa de inicio, se presentaron los siguientes casos, mismos que no fueron considerados por parte de las Coordinadora de Ceneval como incidencias graves, solo como observaciones:</p> <ul style="list-style-type: none"> • Se les brindó atención a los sustentantes desde las Mesas de Ayuda instaladas en cada sede por indicaciones de nuestro Rector Jesús Madueña Molina, se detectó que varios aspirantes se 			



**INFORME DE RESULTADOS DEL SEGUIMIENTO Y MONITOREO AL
PROCESO GENERAL DE ADMISIÓN AL PRIMER PERÍODO DE LOS
PROGRAMAS EDUCATIVOS ESCOLARIZADOS DE NIVEL
LICENCIATURA (CICLO ESCOLAR 2022-2023)**

ETAPA: APLICACIÓN DEL EXAMEN DE EVALUACIÓN DIAGNÓSTICO (CENEVAL)

presentaron sin identificación oficial, validando desde sistema su registro, permitiendo su acceso al aula.

- En la Unidad Académica de Gastronomía y Nutrición Mazatlán, durante la aplicación del examen, se detectó una sustentante de la Lic. de Nutrición con problemas de asma, se le brindó atención clínica por media hora hasta su recuperación en el CAE, se les notificó a las coordinadoras de Ceneval, quienes le autorizaron recuperar dicho tiempo; sin embargo, la sustentante finalizó antes de la hora de término indicada; por lo tanto, no se marcó como incidencia.
- En la UA de Arquitectura Mazatlán, se presentó un sustentante con 40 minutos después de haber iniciado examen, con previa autorización de responsable de Ceneval se le permitió acceso sin reposición de tiempo.
- Se presentaron 4 de 5 sustentantes que aplicaron examen en Torre Académica Culiacán, el día 22 de mayo del presente, por razones especiales.

Con base en el monitoreo de cada sede y datos cotejados con las coordinadoras de Ceneval, los indicadores de sustentantes presentados y No presentados en cada UA por programa educativo, de modalidad presencial fue de la siguiente manera:

Unidad Regional Sur						
Unidad académica	Programa educativo	Exámenes solicitados	Exámenes presentados		Exámenes no presentados	
Facultad de Agronomía Culiacán Ext El Rosario	Tsu en Fruticultura	48	42	88%	6	12%
Fac. de Medicina Culiacán Ext. Mazatlán	Lic. en Médico General	417	403	97%	14	3%
Facultad de Ciencias Sociales Mazatlán	Lic. Comercio Internacional	203	179	88%	24	12%
	Lic. en Ciencias de la Comunicación	74	66	89%	8	11%
	Lic. en Economía	43	33	77%	10	23%
	Lic. en Sociología	10	7	70%	3	30%
Facultad de Ciencias Económicas y Administrativas Mazatlán	Lic. en Administración de Empresas	279	256	92%	23	8%
	Lic. en Contaduría Pública	281	255	91%	26	9%
	Lic. en Mercadotecnia	90	75	83%	15	17%
	Lic. en Administración de Recursos Humanos	79	65	82%	14	18%
Facultad de Derecho	Lic. en Derecho	338	293	87%	45	13%
	Lic. en Derecho (Semiescolarizada)	116	91	78%	25	22%
	Lic. en Criminalística y Ciencias Forenses	90	77	86%	13	14%
Unidad Académica de Psicología Mazatlán	Lic. en Psicología	210	189	90%	21	10%
	Lic. en Psicología (Semiescolarizada)	113	98	87%	15	13%
Unidad Académica de Gastronomía y Nutrición Mazatlán	Lic. en Gastronomía	202	186	92%	16	8%
	Lic. en Nutrición	138	124	90%	14	10%
Unidad Académica de Arquitectura Mazatlán	Lic. en Arquitectura	335	302	90%	33	10%
Unidad Académica de Educación Física y Depote Mazatlán	Lic. en Educación Física	77	72	94%	5	6%
	Lic. en Educación Deportiva (Semiescolarizada)	42	39	93%	3	7%
Unidad Académica de Ciencias de la Educación Mazatlán	Lic. en Ciencias de la Educación	76	74	97%	2	3%
	Lic. en Ciencias de la Educación (Semiescolarizada)	53	44	83%	9	17%
	Lic. en Educación Media con Acentuación en Español (Semiescolarizada)	33	27	82%	6	18%
	Lic. en Educación Media con Acentuación en Matemáticas (Semiescolarizada)	13	13	100%	0	0%
Escuela de Turismo Mazatlán	Lic. en Turismo	105	88	84%	17	16%
Escuela de Ingeniería Mazatlán	Lic. en Ingeniería Civil	264	232	88%	32	12%
	Lic. en Ingeniería en Procesos Industriales	66	54	82%	12	18%
Facultad de Informática Mazatlán	Lic. en Informática	114	103	90%	11	10%
	Lic. en Ingeniería en Sistemas de Información	154	136	88%	18	12%
Facultad de Ciencias del Mar	Lic. en Biología Acuicola	93	76	82%	17	18%
	Lic. en Biología Pesquera	66	58	88%	8	12%
	Lic. en Gestión de Zona Costera	15	13	87%	2	13%
	Lic. Administración de Empresas	25	17	68%	8	32%



**INFORME DE RESULTADOS DEL SEGUIMIENTO Y MONITOREO AL
PROCESO GENERAL DE ADMISIÓN AL PRIMER PERÍODO DE LOS
PROGRAMAS EDUCATIVOS ESCOLARIZADOS DE NIVEL
LICENCIATURA (CICLO ESCOLAR 2022-2023)**

ETAPA: APLICACIÓN DEL EXAMEN DE EVALUACIÓN DIAGNÓSTICO (CENEVAL)

Centro de Estudios Superiores del El Rosario	Lic. en Informática	15	13	87%	2	13%
	Lic. en Turismo	8	7	88%	1	13%
Facultad de Trabajo Social Mazatlán	Lic. en Trabajo Social	106	89	84%	17	16%
	Lic. en Trabajo Social (Semiescolarizada)	33	26	79%	7	21%
Escuela Superior de Enfermería Mazatlán	Lic. en Enfermería	495	442	89%	53	11%
Centro de Estudios de Idiomas Mazatlán	Lic. en Enseñanza del Idioma Inglés	66	61	92%	5	8%
Total	33 programas escolarizados 6 programas semiescolarizados	4985	4426	89%	559	11%

En el reporte anterior, se incluyen **TRES** sustentantes que presentaron examen especial con apoyo de monitor canalizados por ADIUAS, de CINCO materiales de examen que se solicitaron a CENEVAL, con problemas de visión. Queda pendiente de confirmar cuántos sustentantes realizaron examen “Desde Casa”, de los 40 registrados en la Lic. en Ingeniería en Sistemas de Información modalidad virtual.

Se inició con la recepción del material a partir de las 02:00 PM, en el siguiente orden:

Nº	SEDE	HORARIO
1	Fac. De Ciencias Económico Administrativas De Mazatlán	02:00 Pm
2	Unidad Academica De Educación Física Y Deporte Mazatlán	02:03 Pm
3	Facultad De Ciencias Del Mar	02:26 Pm
4	Centro De Estudios De Idiomas Mazatlán	02:27 Pm
5	Escuela De Ingeniería Mazatlán	02:44 Pm
6	Escuela De Turismo Mazatlán	02:50 Pm
7	Facultad De Informática Mazatlán	02:51 Pm
8	Unidad Academica De Ciencias De La Educacion Mazatlan	03:00 Pm
9	Facultad De Trabajo Social Mazatlán	03:06 Pm
10	Unidad Académica De Arquitectura Mazatlán	03:07 Pm
11	Facultad De Derecho Mazatlán	03:19 Pm
12	Unidad Académica De Gastronomía Mazatlán	03:28 Pm
13	Facultad De Ciencias Sociales Mazatlán	03:29 Pm
14	Centro De Estudios Superiores De El Rosario	03:48 Pm
15	Facultad De Agronomía Culiacán Extensión El Rosario	03:48 Pm
16	Escuela Superior De Enfermería Mazatlán	03:52 Pm
17	Unidad Académica De Psicología Mazatlán	03:53 Pm
18	Facultad De Medicina Extensión Mazatlán	04:24 Pm

El proceso de entrega de material fue muy fluido, los responsables de CENEVAL de cada unidad académica contaron el material y elaboraron la etiqueta de cierre en cada sede, después se trasladaron al centro de acopio en aula 1 en Torre Académica Mazatlán, el responsable de cada unidad se retiraba inmediatamente sin contar ni firmar nuevamente, posteriormente los coordinadores y auxiliares de CENEVAL procedieron en el conteo de las hojas de respuestas.

Siendo las 10:40 Hrs. del 22 de mayo del presente año, se procedió a firmar las Actas de Cierre de Aplicación de **EXANI II**, en las cuales se obtuvieron los siguientes resultados, con base en los reportes de control de cada sede:

Se concluyó el proceso con el cierre de las **50 cajas de EXANI II** del material que se recibió de los utilizados y no utilizados, mismas que se enviarán el día 23 de mayo del presente año, con la paquetería correspondiente para su traslado por parte del organismo evaluador

**INFORME DE RESULTADOS DEL SEGUIMIENTO Y MONITOREO AL
PROCESO GENERAL DE ADMISIÓN AL PRIMER PERÍODO DE LOS
PROGRAMAS EDUCATIVOS ESCOLARIZADOS DE NIVEL
LICENCIATURA (CICLO ESCOLAR 2022-2023)**

ETAPA: APLICACIÓN DEL EXAMEN DE EVALUACIÓN DIAGNÓSTICO (CENEVAL)

UNIDAD ACADÉMICA:	Facultad de Ciencias Sociales
RESPONSABLE:	Gerardo Hiram Sarabia Enciso

DESCRIPCIÓN DE HALLAZGOS

A) Encargado de control escolar

En entrevista con la Secretaría Académica Janet Ingram Cordero, comentó que:

- Los monitores y auxiliares recibieron capacitación y orientación tanto en el portal de Ceneval, como por la Secretaría Académica de la facultad.
- Se contó con el apoyo de un total de 10 aulas disponibles (5 aulas para Lic. Comercio Internacional, 2 aulas para Lic. Ciencias de la Comunicación, 2 aulas para Lic. en Economía y 1 aula para Lic. en Sociología), 2 monitores por aula, y con 7 personas auxiliares en los exteriores de aulas. Se asignaron
- La facultad instaló una mesa de ayuda para aspirantes buscando aclarar y orientar cualquier duda.
- El procedimiento fue primeramente ingresar a un link que recibieron todos los monitores y auxiliares de facultad,
 - Acudir a reunión inter en la misma facultad
 - Recibir capacitación interna
 - Realizar examen virtual en el portal de Ceneval.
 - Presentarse el día de aplicación a las 7:00 a.m.
 - Recibir paquetes y llenar de conformidad formatos correspondientes.
 - Ingreso de aspirantes a aulas a partir de las 8:00 a.m.
 - Aplicar examen a las 9:00 am bajo un total de 4:30 hrs permitidas para realizarlo.
- El desglose de exámenes solicitados y utilizados es el siguiente:

Facultad de Ciencias Sociales			
Programa educativo	Exámenes solicitados	Exámenes presentados	Exámenes no presentados
Lic. en Comercio Internacional	203	179 (88%)	24 (12%)
Lic. en Ciencias de la Comunicación	74	66 (89%)	8 (11%)
Lic. en Economía	43	33 (77%)	10 (23%)
Lic. en Sociología	10	7 (70%)	3 (30%)
Total	330	285 (86%)	45 (14%)

B) Supervisores o auxiliares de aplicación de exámenes por parte de CENEVAL

Se contó con la presencia de María Isabel de los Reyes M. como coordinador CENEVAL, la cual cuenta con 13 años de experiencia en desarrollo y aplicación de dicho examen.

Declara que se les citó desde el día jueves 19 para estar en condiciones de poder recibir y estar en presencia de los paquetes en el resguardo en la facultad, el día viernes 20 se realizó un recorrido entre personal UAS y el coordinador Ceneval para revisar las instalaciones de la facultad.

Las indicaciones constan de la misma manera que otros años en relación al resguardo de paquetes, entrega y llenado de formatos entre coordinador Ceneval y monitores de aula, cuenta con la responsabilidad de esperar a que entreguen el 100% de paquetes de aula y una vez correctamente contabilizados llevarlos a resguardar a la torre académica que es donde se resguardaran junto con las demás facultades de ciudad universitaria Mazatlán.

Desarrollo de elaboración de examen Ceneval:

En entrevista con la Mtra. María Isabel se destaca la amplia experiencia, comentando que en esta ocasión es la primera vez que se realiza la evaluación por módulos específicos de programa educativo, por otra parte,



**INFORME DE RESULTADOS DEL SEGUIMIENTO Y MONITOREO AL
PROCESO GENERAL DE ADMISIÓN AL PRIMER PERÍODO DE LOS
PROGRAMAS EDUCATIVOS ESCOLARIZADOS DE NIVEL
LICENCIATURA (CICLO ESCOLAR 2022-2023)**

ETAPA: APLICACIÓN DEL EXAMEN DE EVALUACIÓN DIAGNÓSTICO (CENEVAL)

comenta que existen 2 modos de aplicación: el modo institucional y modo nacional, siendo el primero la aplicación en la UAS

Como primer paso se realiza una junta académica, se determina cuantos, y cuales reactivos se realizará en el examen, posteriormente cada persona de la junta puede realizar 10 reactivos y se regresa a Ceneval para su evaluación y rechazo o aceptación.

Una vez aceptado por Ceneval la propuesta de reactivos y acordado por la Junta Académica se procede a formación e impresión de cuadernillos.

C) Monitor/aplicador de examen

Por parte de monitores de aula se realizó entrevista a Óscar García Célis maestro de asignatura base comentando que tuvieron reunión entre personal de la facultad y maestros, dándoles instrucciones de que realizar en cada momento y ante cada situación, se recibió capacitación en el portal de Ceneval y un examen posterior.

Por otro lado, las maestras Hortencia del C. Cárdenas y Norma Miriam Rodríguez Domínguez, del área de posgrado, comentan que todo se llevo a tiempo y forma, desde las primeras reuniones en la facultad, desarrollo de capacitación y examen, hasta el día final de aplicación del Ceneval, contando con las indicaciones desde logística hasta el material autorizado como lápiz del número adecuado, borrador y calculadora básica.

Por parte del monitor José Fco. Tirado Sánchez coordinador de economía, comentó que cada uno realiza una función específica para que todo se lleve acabo con normalidad en la facultad, ya que es interés de ellos el contar con aspirantes en cada programa académico, y todos hacen su esfuerzo desde reuniones académicas para Ceneval hasta finalmente el día 21 de mayo.

D) Infraestructura (Instalaciones)

Durante recorrido observó que la facultad contaba con los servicios necesarios y funcionando con normalidad como limpieza de los pasillos y aulas, ventilación de aulas, adecuación de espacios en aulas, servicio de intendencia en los exteriores de las aulas, se contaba con botiquín de primeros auxilios en el Auditorio de la facultad.

Durante el desarrollo del ejercicio se presenció un apagón eléctrico, que duro aproximadamente 1 minuto y la luz y aires acondicionados volvieron a la normalidad.

La secretaria académica comenta que no es la primera vez haciendo esa práctica en dicha facultad.

E) Seguridad, resguardo, confidencialidad y control de los materiales de aplicación (Cuadernillos de preguntas y hojas de respuestas)

Se aseguró el resguardo y entrega de paquetes de cuadernillos en la sala de maestros que cuenta con llave, a partir de las 7:30 am se procedió a entrega y firma de formatos entre el coordinador Ceneval y monitores de aula.

Aproximadamente a las 9:30 se realizó recorrido de supervisor institucional, secretaría académica y coordinadora de Ceneval para recoger los cuadernillos sobrantes aula por aula.

Llevándose todo bajo control.

Aproximadamente a la 1:10 p.m. se recibió en sala de maestros por parte de la Lic. en Ciencias de la Comunicación el primer paquete de cuadernillos, no habiendo problema alguno.



**INFORME DE RESULTADOS DEL SEGUIMIENTO Y MONITOREO AL
PROCESO GENERAL DE ADMISIÓN AL PRIMER PERÍODO DE LOS
PROGRAMAS EDUCATIVOS ESCOLARIZADOS DE NIVEL
LICENCIATURA (CICLO ESCOLAR 2022-2023)**

ETAPA: APLICACIÓN DEL EXAMEN DE EVALUACIÓN DIAGNÓSTICO (CENEVAL)

F) Comunicación y satisfacción de los usuarios

En entrevista con aspirante de nombre Kimberly Sustayta Osuna para la Lic. Comercio Internacional, comenta durante su registro tuvo detalles de lentitud de la página, teniendo dudas y detalles en cargar sus documentos en la plataforma, pero pudo con éxito por la ayuda de un amigo, se preparó y estudio para la aplicación del examen, declara que los monitores dieron de manera clara las instrucciones y con mucha accesibilidad.

Por otro lado, en entrevista con el aspirante a Lic. de Comercio Internacional, Brian Yahir Knight Peñuelas, comentó que en todo momento los monitores de aula fueron claros, y en relación al portal tuvo detalles por la lentitud del sistema, pero todo se realizó con éxito.

Como madre de familia de aspirante, Guadalupe Ubaldina Hernández Ramos, destaca que su hija no tuvo problema alguno en el registro para obtener pase de Ceneval.

G) Otras opiniones o sugerencias con la finalidad de mejorar el servicio.

Cómo Supervisor Institucional se presenció un ambiente agradable entre aspirantes, monitores y demás acompañantes del ejercicio.

Se destaca:

- **La iniciativa de la facultad en personificar los lugares de los aspirantes en cada aula, colocando etiqueta en los escritorios con su folio y nombre completo.**
- La entrega a cada monitor el documento “protocolo de presentación para la aplicación de ceneval”, con el objetivo de aclarar todas las dudas que pudiesen presenciar en el sitio.

**INFORME DE RESULTADOS DEL SEGUIMIENTO Y MONITOREO AL
PROCESO GENERAL DE ADMISIÓN AL PRIMER PERÍODO DE LOS
PROGRAMAS EDUCATIVOS ESCOLARIZADOS DE NIVEL
BACHILLERATO Y LICENCIATURA (CICLO ESCOLAR 2019-2020)
ETAPA: APLICACIÓN DEL EXAMEN DE EVALUACIÓN DIAGNÓSTICO (CENEVAL)**

GALERÍA FOTOGRÁFICA



EDUCACION DE CALIDAD



AUTORIDADES
UNIVERSITARIAS



COMPROMISO DE LA ALTA
DIRECCIÓN



DESARROLLO SIMULTANEO
EN 4 UNIDADES REGIONALES



MONITORES
INSTITUCIONALES



TRANSPARENCIA EN
PROCESO DE ADMISIÓN



PROTOCOLOS DE SALUD



CONTROL DE ACCESOS



PROGRAMA DE ATENCIÓN A
LA DIVERSIDAD



ATENCIÓN A EXPECTATIVAS
DE PARTES INTERESADAS



MATERIAL DE
APLICACIÓN



ATENCIÓN A ASPIRANTES

**INFORME DE RESULTADOS DEL SEGUIMIENTO Y MONITOREO AL
PROCESO GENERAL DE ADMISIÓN AL PRIMER PERÍODO DE LOS
PROGRAMAS EDUCATIVOS ESCOLARIZADOS DE NIVEL
BACHILLERATO Y LICENCIATURA (CICLO ESCOLAR 2019-2020)
ETAPA: APLICACIÓN DEL EXAMEN DE EVALUACIÓN DIAGNÓSTICO (CENEVAL)**

GALERIA FOTOGRÁFICA



UNIDAD REGIONAL NORTE



UNIDAD REGIONAL CENTRO
NORTE

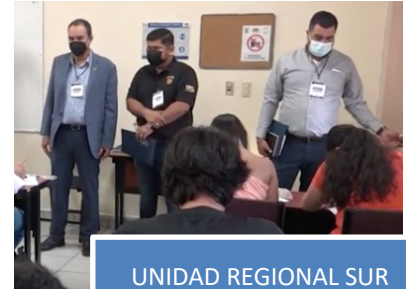

UNIDAD REGIONAL SUR



ADIUS



APLICACIÓN DE GEL
ANTIBACTERIAL



CAPACITACIÓN A
MONITORES



EXPLICACIÓN DE REGISTRO A
ASPIRANTES



IDENTIFICACIÓN DE
ASPIRANTES



SEGURIDAD Y PROTECCIÓN
DE EXÁMENES



MONITOREO EN SITIO



ENTUSIASTA PARTICIPACIÓN



NUTRIDA PARTICIPACIÓN DE
ASPIRANTE

**INFORME DE RESULTADOS DEL SEGUIMIENTO Y MONITOREO AL
PROCESO GENERAL DE ADMISIÓN AL PRIMER PERÍODO DE LOS
PROGRAMAS EDUCATIVOS ESCOLARIZADOS DE NIVEL
BACHILLERATO Y LICENCIATURA (CICLO ESCOLAR 2019-2020)
ETAPA: APLICACIÓN DEL EXAMEN DE EVALUACIÓN DIAGNÓSTICO (CENEVAL)**

GALERIA FOTOGRÁFICA



ATENCIÓN A DUDAS



MONITORES APLICADORES



COMUNICACIÓN CON
ASPIRANTES



CONTROLES ESCOLARES EN
APOYO PERMANENTE

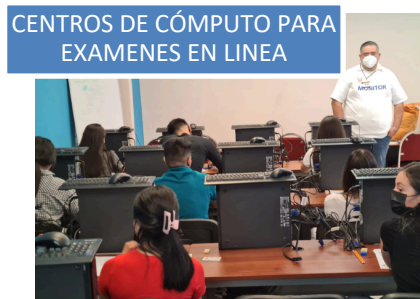

CENTROS DE CÓMPUTO PARA
EXÁMENES EN LINEA



PERSONAL DIRECTIVO DE
UA EN COORDINACIÓN



SELLO DE MATERIAL DE
APLICACIÓN



CENTRO DE REVISIÓN DEL
MATERIAL APLICADO



INDICACIONES Y ORIENTACIONES
A SUSTENTANTES



ESPACIOS UNIVERSITARIOS
LIMPIOS Y SEGUROS



UBICACIÓN EN LOS ESPACIOS DE
APLICACIÓN



REVISIÓN EN LA ENTREGA

**INFORME DE RESULTADOS DEL SEGUIMIENTO Y MONITOREO AL
PROCESO GENERAL DE ADMISIÓN AL PRIMER PERÍODO DE LOS
PROGRAMAS EDUCATIVOS ESCOLARIZADOS DE NIVEL
BACHILLERATO Y LICENCIATURA (CICLO ESCOLAR 2019-2020)**
ETAPA: APLICACIÓN DEL EXAMEN DE EVALUACIÓN DIAGNÓSTICO (CENEVAL)

GALERIA FOTOGRÁFICA



ORDEN



APLICACIÓN DE EXANI II



MONITORES
INSTITUCIONALES



DISCIPLINA



RECOLECCIÓN DE MATERIAL NO
UTILIZADO



ORIENTACIÓN

MONITOREO AL
PROCESO



INFORMACIÓN EN PUNTOS
ESTRATÉGICOS



ACOMPAÑAMIENTO
PERMANENTE



PARTICIPACIÓN
VOLUNTARIA



COMPROMISO CON LA
CALIDAD



CONTEO DE
CUADERNILLOS